

KEURINGSVERSLAG VAN ELEKTRISCHE INSTALLATIES OP LAAGSPANNING EN OP ZEER LAGE SPANNING (BOEK 1 – KB 16/10/2025) – ALGEMENE DIRECTIE ENERGIE - HUISHOUDELIJKE INSTALLATIE

Basis van het onderzoek: Controlebezoek van een oude huishoudelijke elektrische installatie van een wooneenheid bij verkoop volgens boek 1: Deel 8 hoofdst. 8.4. afd. 8.4.2

Bijkomende / afwijkende beschikking: Bestaande gedeelten van oude huishoudelijke elektrische installaties (Deel 8 hoofdstuk 8.2 afd. 8.2.1) en Bestaande gedeelten van huishoudelijke elektrische installaties oud AREI (Deel 8 hoofdstuk 8.2 afd. 8.2.2)

Ref:	Dossiernr:	KEA2602148	Aanvrager:	Duodecim
Datum: 13/05/2026	Verslagnr:	KV25418-GVE	Inspecteur:	Godfried Vervenne
Installatie	Eigenaar en/of beheerder		Verantwoordelijke werken	
Huishoudelijke installatie	Savelkoels		Onbekend	
Landstraat 31	Landstraat 31			
2560 Kessel	2560 Kessel			
	Tel:			
Bouwjaar van de initiele installatie (*) :		Vóór 1981		

(*) Volgens verklaring van de klant

De installatie voldoet NIET.

Een nieuw controlebezoek moet worden uitgevoerd, door een erkend organisme, om na te gaan of na de afloop van de termijn van 18 maanden, te rekenen vanaf de datum van de akte van verkoop, de inbreuken verdwenen zijn.

Algemene gegevens elektrische installatie

Gegevens verdeler

EAN: 541449500000197470
kWh meter nr.: 1SAG1100893046

Bescherming aansluiting: 40 A
Meterstand dag: 4616 kWh

Budgetmeter
Meterstand nacht: 3183 kWh

Gegevens installatie

Ontworpen voor: 230V
Max nominale stroom: 40 A

Voedingsleiding hoofdbord: 4 x 10 mm²
Type voedingsleiding: XVB

Type aardelektrode: pen/baar

Beschrijving installatie

Algemene differentieelstroominrichting: Niet aanwezig
Aantal schakelborden: 1

Aantal eindstroombanen: 16

Schakelbord 1: Garage

1 x 2A - 2P - C
1 x 10A - 2P - C
1 x 6A - 2P - C
3 x 10A - 2P - C
1 x 6A - 2P - C
1 x 16A - 2P - C
2 x 16A - 2P - C
1 x 10A - 2P - C
1 x 15A - 2P - C
2 x 16A - 2P - C
1 x 20A - 2P - C
1 x 10A - 2P - C

Controles

- | | | | |
|---|---|---|--|
| <input checked="" type="checkbox"/> Rechtstreekse aanraking | <input checked="" type="checkbox"/> Onrechtstreekse aanraking | <input checked="" type="checkbox"/> Montage | <input checked="" type="checkbox"/> Toestellen |
| <input checked="" type="checkbox"/> Materieel | <input checked="" type="checkbox"/> I>/doorsnede | <input type="checkbox"/> Schemas | <input type="checkbox"/> Controle foutlus |
| <input checked="" type="checkbox"/> Aardingscontinuïteit | <input type="checkbox"/> Test DSI | <input type="checkbox"/> Differentieelstroomrichting: kan niet verzegeld worden | |

Metingen

- | | |
|---|--|
| <input checked="" type="checkbox"/> Aardingsweerstand: 5.06 Ohm | <input checked="" type="checkbox"/> Algemeen isolatieniveau: 1.29 MOhm bij 500 V |
|---|--|

Inbreuken
Inbreuken bestaande installatie

- A001: Eendraadsschema's, of indien nodig meerdraadsschema's, van de installatie zijn te voorzien. (3.1.2.1., 9.1.1, 9.1.2.)
- A002: Situatieplannen van de installatie zijn te voorzien. (3.1.2.1)
- B002: De maximale nominale stroomsterkte (In) van de smeltzekeringen en/of vermogenschakelaars dient aangepast te worden aan de doorsnede van de stroomafwaarts geïnstalleerde leidingen. (4.4.1.5)
- B003: Draaddoorsnede van de geleider(s) dient/dienen aangepast te worden aan de toelaatbare stroomsterkte van de stroomafwaarts geïnstalleerde beschermingsinrichting(en) en/of verbruiker(s). (4.4.1.5, 5.2.1.2)
- B010: De genaakbare, naakte onder spanning staande delen zijn niet op een afdoende wijze afgeschermd (5.3.5.1.).
- B011: De niet-gebruikte invoeringen van de/het schakel- en/of verdeelbord(en) dienen afgedicht te worden. (5.3.5.1)
- B013: De markering en aanduiding ter identificatie van de bedienings-, de beschermings- en de scheidingsinrichtingen van de stroombanen dient aangebracht of vervolledigd te worden. (3.1.3.1)
- C001: Een hoofdequipotentiaalverbinding is te installeren en/of te verbinden. (5.4.4.1)
- F001: Een verzegelbare algemene differentieelstroominrichting dient geplaatst te worden aan het begin van de installatie. (5.3.5.3)
- F002: Een differentieelstroominrichting met een aanspreekstroom van ten hoogste 300 mA, ten minste type A, en een nominale stroomsterkte (In) van minstens 40 A moet in het begin van de installatie aangebracht worden. (4.2.4.3.b/5.3.5.3.a)
- F004: Onmiddellijk stroomafwaarts van de hoofd-differentieelstroombeschermingsinrichting, moet een afzonderlijke differentieelstroombeschermingsinrichting met een aanspreekstroom van ten hoogste 30 mA aangebracht worden voor de bescherming van installaties in badkamers en stortbadzalen, alsook van wasmachines, droogkasten en afwasmachines en gelijkaardige toestellen. (4.2.4.3.b/6.5.8.1.1)
- F016: De contactdozen die geen aardcontact hebben moeten door een differentieel-stroombeschermingsinrichting van maximaal 30mA beschermd worden. (8.2.1.6)
- G003: De continuïteit van de beschermingsgeleider(s) naar de aarde dient verzekerd te worden. (5.4.3.5)
- G004: Contactdo(o)s(zen): de aardingspen dient aangesloten te worden op de aarding van de installatie. (4.2.3.2)
- I001: Schakelaars, contactdoos of aftakdoos herschikken en/of opnieuw bevestigen.

Opmerkingen

- W001 - De nominale spanning dient duidelijk vermeld te worden op een oordeelkundig gekozen plaats.

W002 - Pictogram "levensgevaar" dient op degelijke wijze aangebracht te worden.

W020 - Huis was gemeubeld op het moment van het controlebezoek.

W022 - Het kan zijn dat er na het voorleggen van vereiste schema's er nog bijkomende inbreuken worden vastgesteld.

Schema's volgens nota 70 FOD Economie

Controle enkel uitgevoerd op de zichtbaar en bereikbare delen.

De klant/vertegenwoordiger verklaart dat de installatie na keuring opnieuw functioneel is.

KEW 0004158: 36

Besluit

De installatie voldoet NIET.

Een nieuw controlebezoek moet worden uitgevoerd, door een erkend organisme, om na te gaan of na de afloop van de termijn van 18 maanden, te rekenen vanaf de datum van de akte van verkoop, de inbreuken verdwenen zijn.

Stappenplan voor een installatie die niet conform is

Stap 1	Stap 2	Stap 3	Stap 4
Dit verslag geeft de status van de elektrische installatie, zodat de koper van de installatie geïnformeerd is betreffende de te nemen maatregelen.	De koper heeft 18 maanden tijd na aktedatum om de vermelde inbreuken op te lossen. Als alle inbreuken zijn verholpen neem terug contact op met KEA of met uw keurder van KEA en maak een nieuwe afspraak, zo kunnen wij uw dossier opvolgen en vervolledigen.	De herkeuring moet uitgevoerd worden voor 18 maanden na aktedatum, bij KEA wordt volgende datum indicatief geregistreerd: 13/11/2027	KEA staat tot uw dienst voor alle noodzakelijke keuringen en staat u bij als er iets niet duidelijk is.

Bijlagen

1. Schema volgens nota 70 van FOD economie



KEA
Digitaal ondertekend
13/05/2026
Godfried Vervenne

De eigenaar, beheerder of uitbater van een huishoudelijke elektrische installatie is ertoe gehouden:

1. De goede staat van onderhoud te verzekeren of te laten verzekeren;
2. De geschikte maatregelen te treffen zodat de voorschriften van dit Boek op ieder ogenblik worden nageleefd;
3. Het dossier van de elektrische installatie aan de nieuwe eigenaar, beheerder of uitbater over te maken;
4. Een kopie van het dossier van de elektrische installatie ter beschikking te stellen van de eventuele huurder;
5. Onmiddellijk de met het toezicht belaste ambtenaar van de Federale Overheidsdienst die Energie onder zijn bevoegdheid heeft in kennis te stellen van elk ongeval waarvan personen het slachtoffer zijn en dat rechtstreeks of onrechtstreeks te wijten is aan de aanwezigheid van elektrische installaties.

Dit proces-verbaal dient bewaard te worden in het dossier van de elektrische installatie en dient elke aangebrachte wijziging te vermelden. De Federale overheidsdienst economie dient bij ieder ongeval, rechtstreeks of onrechtstreeks te wijten aan elektriciteit waarbij personen betrokken zijn, ingelicht te worden.



Datum/Date: 13/05/2016 Inspecteur: Verwonne
 Bijlage bij verslag nr/Annexe du rapport nr: KEA 2602 1888
 Adres(se): Landbrecht 31 Bessel
 Industriepark-West 75 - 9100 Sint-Niklaas - tel 09 282 58 88
 www.keakeuringen.be - info@keakeuringen.be

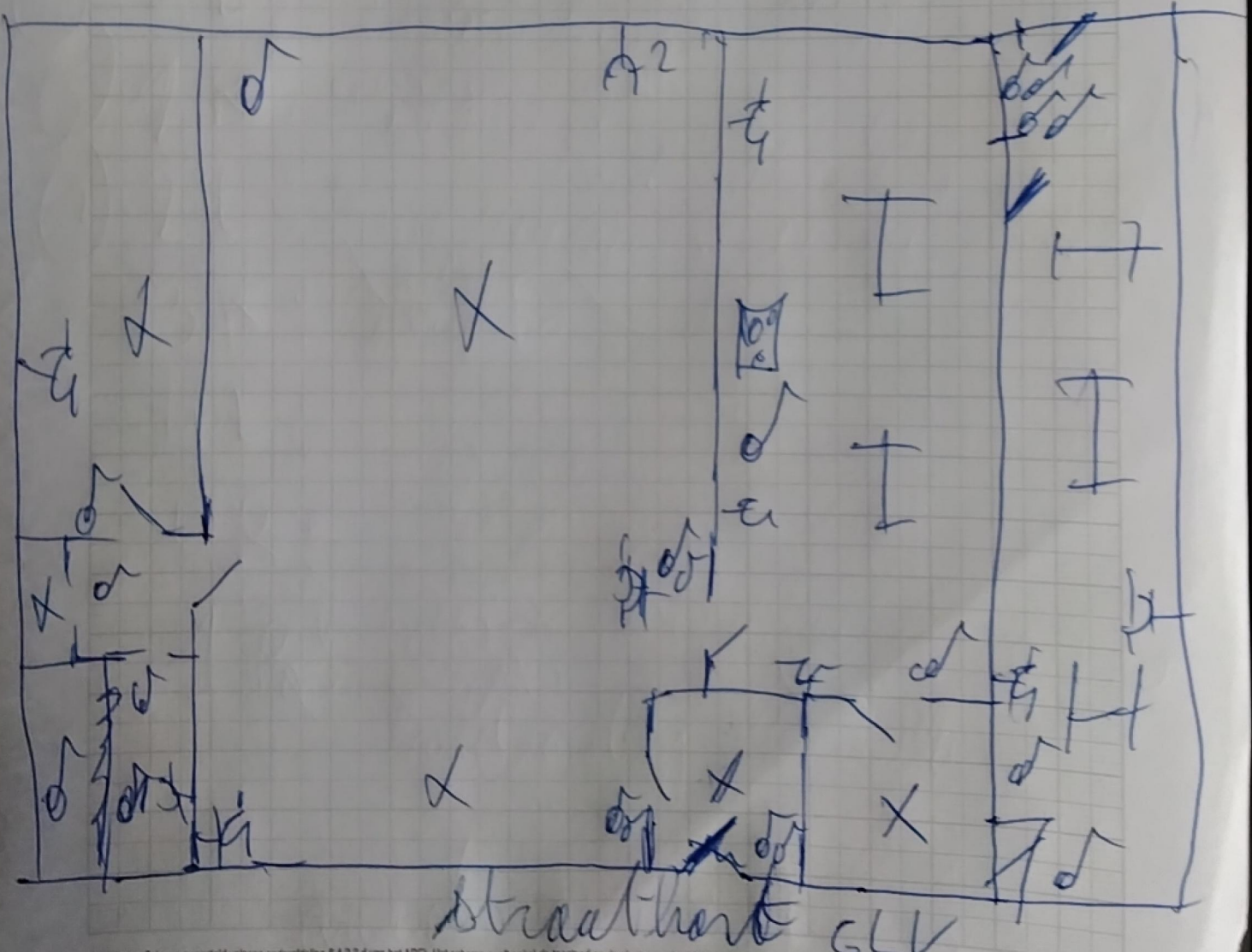
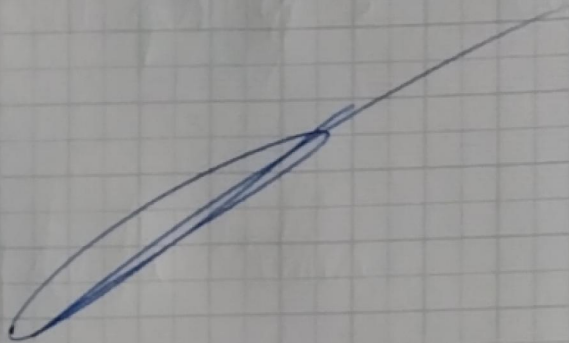
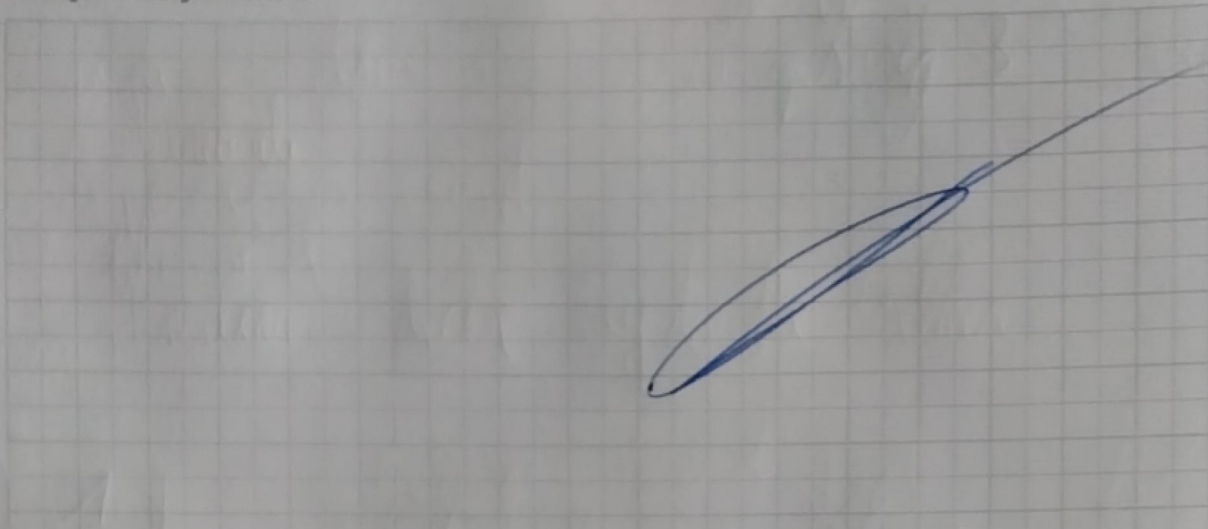

Disclaimer: Schema opgesteld volgens onderafdeling 8.4.2.2.d van het AREI. Het schema geeft enkel de toestand en de plaats van de zichtbare en bereikbare toestellen op het ogenblik van de inspectie. Er is geen noodzakelijk verband tussen de kringen op het eendraadschema en de geplaatste toestellen in het installatieschema! Deze schema's vervangen in geen geval de verplichte eendraadschema's en de installatieschema's zoals vereist volgens art. 106 van de wet van 15 juni 2004 betreffende de veiligheid van elektrische installaties en de bepalingen van de technische voorschriften voor elektrische installaties van laagspanning (Bijlage 1 van de wet van 15 juni 2004 betreffende de veiligheid van elektrische installaties en de bepalingen van de technische voorschriften voor elektrische installaties van laagspanning) en de bepalingen van de technische voorschriften voor elektrische installaties van laagspanning (Bijlage 1 van de wet van 15 juni 2004 betreffende de veiligheid van elektrische installaties en de bepalingen van de technische voorschriften voor elektrische installaties van laagspanning).

Avertissement: Schéma établi suivant Sous-section 8.4.2.2 du RGIE. Le schéma montre seulement l'état et l'emplacement des appareils, visibles et accessibles au moment de l'inspection. Il n'y a pas de lien nécessaire entre les circuits sur le schéma unifilaire et l'équipement installé dans le schéma d'installation. Ces schémas remplacent en aucun cas le schéma unifilaire et le schéma d'installation obligatoire tels que requis par Sous-section 3.1.2, Sous-section 8.1.1 et Sous-section 8.1.2 du RGIE.